



## LE RISQUE CYCLONIQUE



### Les bons réflexes

#### A FAIRE



Ecouter la radio.



Fermer portes  
et fenêtres.

#### A NE PAS FAIRE



Ne pas monter  
sur un toit.



Ne pas prendre  
la voiture.



Ne pas marcher  
sous les fils  
électriques.



S'éloigner de la  
zone côtière.

### QUE DOIT-ON FAIRE ?

#### Dès le mois de juin (début de la saison cyclonique) :

- Constituer et stocker une réserve alimentaire, une réserve d'eau minérale (60 litres) et d'eau de javel.
- Constituer une trousse de premiers secours.
- Consulter en Mairie la liste des abris sûrs en cas d'évacuation.
- Ecouter les prévisions de météo France (vigilance cyclonique).

#### Etre vigilant (danger possible à plus de 36 heures) et en Pré-alerte (moins de 36 heures)

- Se tenir informé de l'évolution de la situation (radio, journaux, télévision).

#### Alerte (6 à 8 heures avant le passage du phénomène)

- Arrêter toutes activités professionnelles et rejoindre logements ou abris sûrs désignés par la Mairie.

#### Après le passage :

- Ne pas gêner les secours.
- Se tenir informé sur la potabilité de l'eau du robinet (infos en Mairie).

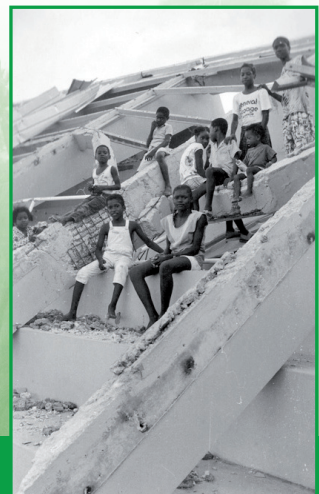



## LE RISQUE D'INONDATION



### Les bons réflexes

#### A FAIRE



Fermer les portes, fenêtres, soupiraux et aérations.



Couper le gaz et l'électricité.



Gagner les étages.



Gagner les hauteurs.



Ecouter la radio.



Ne pas aller chercher vos enfants à l'école pour ne pas les exposer.



Ne pas téléphoner.

### QUE DOIT-ON FAIRE ?

#### En situation normale (hors menace) :

- Renseignez-vous sur la mémoire des inondations de votre quartier.
- Consulter le PPR (le Plan de Prévention des Risques) et ne pas construire d'habitation dans les zones où l'aléa est élevé.
- Se préparer à une évacuation rapide.
- Si votre maison n'a pas d'étage, aménagez une zone de survie, hors d'eau, Cette zone doit disposer d'une ouverture sur l'extérieur (fenêtre).
- Réfléchissez à l'endroit le plus adapté pour stocker les objets sensibles à l'eau (papiers importants, équipements électriques, etc. et les produits polluants (huiles de vidanges, peintures, pesticides, etc.)

#### Dès la menace d'inondation connue :

- Fermer portes et fenêtres. Couper gaz et électricité.
- En cas de crue torrentielle imminente, quitter rapidement la zone dangereuse et rejoindre un point haut.

#### Pendant l'inondation :

- Se tenir informé de l'évolution de la situation.
- Ne vous engagez jamais en voiture dans une zone inondée.
- Ne franchissez jamais un gué submergé ou une rivière en crue.

#### Après l'inondation :

- Ne rétablir l'électricité que sur une installation sèche.
- S'assurer que l'eau du robinet est potable.



**Nonm pa fèt pou janmbé dlo !!!**



## LE RISQUE SISMIQUE



### Les bons réflexes

#### Pendant



S'abriter sous un meuble solide.

#### Après



Couper le gaz et l'électricité.

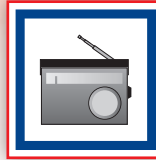

Ecouter la radio.



Ne pas aller chercher vos enfants à l'école pour ne pas les exposer.



S'éloigner de la zone dangereuse et rejoindre le lieu de regroupement.



Evacuer le bâtiment.



S'éloigner de la zone côtière.



Ne pas téléphoner. Libérer les lignes pour les secours.

### QUE DOIT-ON FAIRE ?

#### AVANT :

- respectez les règles parasismiques et faites appel à des professionnels de la construction qualifiés.

#### 1ère Etape - Identifiez les dangers et aménagez vos espaces de vie

- Descendez les objets lourds rangés en hauteur.
- Renforcez l'accroche de vos mobiliers et équipements
- Installez des flexibles à la place de vos tuyaux d'arrivée de gaz, d'eau et d'évacuation.
- Enterrez au maximum ou accrochez solidement les canalisations et les bouteilles de gaz.
- Rangez les produits chimiques et d'entretien, sources de danger, dans un placard fermant correctement.

#### 2ème étape - Dégagez les lieux de circulation

- Pas d'objets susceptibles de tomber dans les couloirs.
- Pas d'objets encombrants pouvant entraver une fuite rapide.

#### 3ème étape - Identifiez les zones les plus sûres dans chaque pièce que vous fréquentez le plus en gardant à l'esprit qu'un séisme peut survenir à tout moment,

- repérez les endroits qui vous paraissent les plus sûrs. Ceux-ci se situent à côté des murs porteurs.

**ATTENTION AUX  
CHUTES D'OBJETS  
ET AUX INCENDIES !**



## LE RISQUE SISMIQUE



- En vous plaçant sous les tables et bureaux solides, vous serez protégés des chutes d'objets et d'éléments non structuraux du bâtiment (cloisons, faux plafonds, etc.).
- A l'inverse, tenez-vous éloignés des fenêtres, qui peuvent se briser, et des objets lourds, qui peuvent vous tomber dessus.

### 4ème étape - Préparez votre kit de survie

Voir le contenu de ce kit dans les infos pratiques.

#### PENDANT :

- **A l'intérieur : à l'étage**, se mettre à l'abri près d'un mur, une colonne porteuse ou sous un meuble solide, éloignez-vous des fenêtres et des façades donnant vers le vide. Protégez-vous la tête avec les bras.  
**Au rez-de-chaussée**, évacuer les lieux et se diriger vers un endroit dégagé. Si vous êtes **au lit**, protégez-vous la tête avec votre oreiller.
- **A l'extérieur** : s'éloigner de ce qui peut s'effondrer (bâtiments, ponts, poteaux et fils électriques) et se diriger vers un endroit dégagé.
- **En voiture** : s'arrêter à distance des constructions, de fils électriques et ne pas descendre avant la fin de la secousse. Détachez votre ceinture de sécurité et restez dans votre véhicule, prêt à réagir s'il le faut. Après la secousse, évitez les ponts ou les rampes et échangeurs qui pourraient avoir été endommagés.

#### APRÈS

- **Dans un lieu public** : Evacuez le bâtiment dès l'arrêt des secousses, dirigez-vous sans courir vers les différentes sorties et conformez-vous aux consignes d'évacuation de l'établissement en suivant les guides. Surtout, n'utilisez pas les ascenseurs !

#### A l'extérieur

- Faites attention aux lignes électriques tombées.
- En bord de mer, éloignez-vous rapidement du rivage vers les hauteurs, en raison d'un risque de survenue d'un tsunami.
- Eloignez-vous des cours d'eau qui peuvent être le siège de coulées de boue.
- Si le terrain est fissuré, un glissement de terrain est sans doute en cours, fuyez latéralement rapidement de la zone instable.
- **N'ALLEZ PAS CHERCHER VOS ENFANTS A L'ECOLE IMMEDIATEMENT APRES LES SECOUSSES**, leurs enseignants s'occupent d'eux.

#### Le retour au logement apres le séisme

- Couper l'eau, le gaz et l'électricité. Ne pas allumer de flamme et ne pas fumer.
- Emporter les papiers personnels, les médicaments indispensables et écouter la radio.
- Ouvrez les portes des armoires avec précaution.
- Nettoyez les produits toxiques ou inflammables renversés, en vous protégeant des émanations.
- Prenez si possible des photos des dommages causés à votre maison et à vos biens.

**DES REPLIQUES  
PEUVENT SE  
PRODUIRE,**



## INFOS PRATIQUES

### ► LES ÉLÉMENTS MINIMUM À CONSERVER À DOMICILE



Lampes torches avec piles

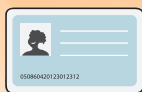

Papiers personnels



Matériel de confinement



Argent liquide



Sifflet

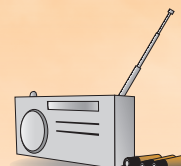

Radio portable avec piles



Eau potable



Nécessaire de toilette

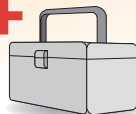

Médicaments urgents



Couteau suisse

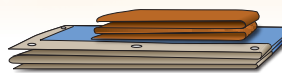

Bâches et couvertures



Conserves

### ► CONSEILS POUR LES ASSURANCES

- Vérifiez que votre assurance habitation comporte la garantie «catastrophes naturelles».
- Avant tout nettoyage ou réparation, faites un premier constat des dégâts en notant ce qui a été détruit ou endommagé. Si possible, prenez des photos.
- Déclarez votre sinistre auprès de la mairie et contactez votre assurance par téléphone pour l'informer de votre situation. Confirmez ensuite en envoyant votre déclaration par courrier recommandé avec accusé de réception.
- Attention aux délais : vous disposez d'un délai de 10 jours maximum après publication de l'arrêté interministériel au Journal Officiel pour faire parvenir à votre compagnie d'assurance un état estimatif de vos pertes si cela n'a pas été fait au moment du sinistre.

### ► QUELQUES NUMÉROS UTILES

Mairie (Service Technique et Standard) .....	<b>0590 24 27 09 / 0590 68 49 73</b>
Pompiers.....	<b>18</b>
Police Secours .....	<b>17</b>
Samu .....	<b>15</b>
Météo France .....	<b>0892 68 08 08</b>
Service Interministériel de Défense et de Protection Civile.....	<b>0590 99 39 40</b>
Observatoire Volcanologique et Sismologique de la Guadeloupe (OVSG) ....	<b>0590 99 11 33</b>

### ► SITES INTERNET CONSULTABLES

[www.guadeloupe.developpement-durable.gouv.fr](http://www.guadeloupe.developpement-durable.gouv.fr)  
[www.meteo.gp](http://www.meteo.gp)  
[www.....](http://www.....)

**Vous pouvez consulter la liste des abris sûrs en cas d'évacuation ainsi que le Dossier d'Information Communal sur les Risques Majeurs (DICRIM) dans votre mairie.**



## LE RISQUE DE MOUVEMENT DE TERRAIN



### Les bons réflexes

#### En cas d'effondrement du sol

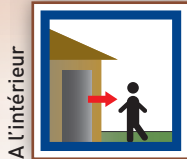

Dès les premiers signes, évacuer les bâtiments. Ne pas y retourner.



S'éloigner de la zone dangereuse et rejoindre le lieu de regroupement.

#### En cas d'éboulement ou de chutes de pierres

##### PENDANT



S'abriter sous un meuble solide. S'éloigner des fenêtres.



Rentrer rapidement dans le bâtiment le plus proche.

##### APRES



Couper le gaz et l'électricité.

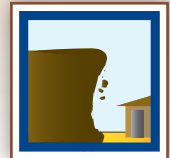

S'éloigner de la zone dangereuse et rejoindre le lieu de regroupement.

### QUE DOIT-ON FAIRE ?

#### Avant :

- Consulter le PPR (le Plan de Prévention des Risques) et ne pas construire d'habitation dans les zones où l'aléa est élevé.
- Ne jamais construire sans permis.
- S'informer des risques encourus et des consignes de sauvegarde.

#### Pendant :

- Fuir latéralement.

#### Après :

- Informer les autorités.
- Se mettre à disposition des secours.
- Respecter les consignes de sécurité données par les autorités.





## LE RISQUE de TSUNAMI



### Les bons réflexes

si vous ressentez un fort séisme (ou à l'annonce du tsunami)



Regagner les hauteurs.



Ecouter la radio.



S'éloigner de la zone côtière.



Ne pas téléphoner. Libérer les lignes pour les secours.

### QUE DOIT-ON FAIRE ?

#### Avant :

- s'informer sur le risque et prendre connaissance des mesures de sauvegarde
- repérer les points hauts ou les immeubles dans lesquels vous pourrez vous réfugier.

#### A l'annonce d'un tsunami :

- s'éloigner des zones côtières et rejoindre les points hauts situés au minimum à plus de 10 mètres au dessus du niveau de la mer. Ces refuges sont soit les collines alentours si elles existent, soit des bâtiments supérieurs à 2 étages et faciles d'accès
- rester à l'écoute des autorités

#### Après :

- ne pas téléphoner afin de laisser le réseau disponible pour les services de secours
- ne pas allumer de flamme et ne pas fumer
- s'éloigner des zones cotières même apres le passage de la vague, un tsunami n'est pas une vague unique, mais une série de vagues qui peuvent venir du large pendant des heures. La plus grosse vague est rarement la première, mais plutôt l'une des vagues suivantes qui, outre sa propre énergie potentielle, récupère l'énergie d'une vague qui s'est déjà brisée et retourne vers la mer ;
- Se renseigner sur la qualité de l'eau du robinet ;
- Informer la population sur l'état des réseaux et des infrastructures.

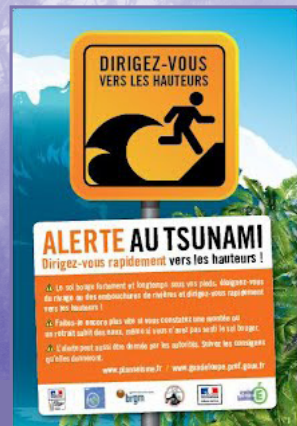



## LE RISQUE DE TRANSPORT DE MATIÈRES DANGEREUSES



### Les bons réflexes

#### A FAIRE



Rentrer rapidement dans le bâtiment le plus proche.



Fermer et calfeutrer portes, fenêtres et ventilations.



Ecouter la radio.



Respecter les consignes des autorités.

#### A NE PAS FAIRE



Ne pas aller chercher vos enfants à l'école pour ne pas les exposer.



Ne pas téléphoner. Libérer les lignes pour les secours.



Ne pas fumer, pas de flammes, ni d'étincelles.

### QUE DOIT-ON FAIRE ?

#### Avant :

- Disposer d'un poste radio à piles.
- Se procurer le matériel nécessaire au confinement (ruban adhésif, ...)

#### Pendant (en cas d'explosion, de renversement ou d'écoulement) :

- En attendant l'arrivée des secours, donner l'alerte en précisant le lieu exact, la nature du moyen de transport, le nombre de victimes, la nature du sinistre (feu, fuite, explosion) et le code danger figurant sur

58

▶ N° d'identification du danger

2014

▶ N° d'identification de la matière

#### Eviter le sur accident :

- Etablir un 1er périmètre de sécurité et éloigner les curieux et signaler le danger.

#### D'une manière générale :

- Rester à l'écoute des radios Guadeloupe première (FM 88.9 / 97.0) et RCI (FM 98.6 / 106.6) et attendre les consignes et les informations des autorités.





## LE RISQUE DE POLLUTION MARINE



### Les bons réflexes

#### A FAIRE



Ecouter la radio.



Respecter les consignes des autorités.

#### A NE PAS FAIRE



Ne pas téléphoner.  
Libérer les lignes  
pour les secours.



Ne pas fumer,  
pas de flammes,  
ni d'étincelles.



Eviter d'aller  
nager



Eviter de man-  
ger des produits  
de la mer

### QUE DOIT-ON FAIRE ?

#### Avant :

- Disposer d'un poste radio à piles.
- Se procurer le matériel nécessaire au confinement (ruban adhésif, ...)
- s'informer sur le risque et prendre connaissance des mesures de sauvegarde

#### Pendant :

- ne pas se baigner
- respecter les consignes des autorités.

#### Après :

- se renseigner sur la qualité des eaux
- respecter les consignes des autorités.



# MESURES DE PREVENTION ET DE SECOURS

Novembre 2012

## LES RISQUES MAJEURS

A

# Morne-à-l'Eau



Le Risque  
Cyclonique



Le Risque  
Inondation



Le Risque  
Sismique



Le Risque de  
Mouvement de Terrain



Le Risque de  
Tsunami



Le Risque de  
Transport de  
Matières Dangereuses



Le Risque  
de Pollution  
marine

Document à conserver, ne pas jeter sur la voie publique

## INFORMEZ-VOUS !

